

SCHACHBEZIRK OBERBERG

NEWSLETTER



Nr. **09** 31.03.2010 1. Jahrgang erscheint mittwochs **Mitteilungen vom Schachbezirk Oberberg**
Redaktionelle Leitung: Benedikt Schneider • Krottorfer Straße 30 • 51597 Morsbach • Tel.: 02294-6700 • Mail: schneider.benedikt@freenet.de

Ostereier zu gewinnen!

Ostereierblitzturnier in Wipperfürth

- Wann:** Karfreitag, 02.04.2010
- Wo:** Turnhalle Hindenburgplatz
51688 Wipperfürth
- Preise:** Viele Ostereier
- Startgeld:** Erwachsene: 4 Euro
Jugend: 2 Euro



+++ Das Turnier gilt auch als Jugendblitz Einzelmeisterschaft des SBO +++

Verbandsliga und Verbandsklasse

Schneider, B – Vogel, G
(Morsbach I – Bad Berleburg)

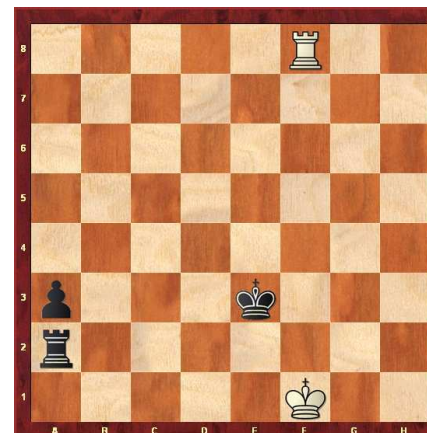

Wie hält Weiß am Zug das Remis?
Auflösung letzte Seite

Terminkalender

02.04.2010 | FR | 15 Uhr □ Ostereierblitzturnier in Wipperfürth

Nach 4:4 – Morsbach fast durch

SIEGEN, MORSBACH, BERGNEUSTADT.

Die Aufsteiger aus Morsbach brauchen zum Aufstieg in die Verbandsliga nur noch einen halben Brettspunkt. Der erste Matchball wurde am vorvergangenen Sonntag mit dem 4:4 gegen den Tabellenletzten Bad Berleburg noch vergeben, doch nun muss man am letzten Spieltag quasi nur noch rechtzeitig am Brett sitzen, um den größten Erfolg der Vereinsgeschichte perfekt zu machen. Das Match gegen Bad Berleburg war nichts für schwache Nerven. Zwar ging Morsbach relativ

schnell mit 1:0 in Führung und lag auch noch mit 3,5:2,5 in Front, doch Bad Berleburg konnte ausgleichen und auch der letzte noch spielende Morsbacher war einem klar verlorenen Endspiel vorgesetzt (drei Minusbauern im Turmendspiel). Doch der Spieler aus Bad Berleburg zeigte Nerven und nicht die richtige Technik, sodass sich der Morsbacher noch unerwartet retten konnte! Nach diesem glücklichen Punktgewinn ist das große Ziel zum Greifen nahe. Da stört es auch nicht, dass die erste Herrenmannschaft nach 14 siegreichen

Begegnungen in Folge wieder einen Punkt abgeben musste.

Zeitgleich gewann Kierspe im Derby bei Bergneustadts Zweiter. Die Bergneustädter müssen nun um den Klassenerhalt bangen, doch mit einem Sieg im letzten Spiel gegen den Tabellenletzten Gosenbach-Eiserfeld sollte der Klassenerhalt gelingen.

In der Verbandsliga verlor Bergneustadt/D. I in Siegen, wobei vor allem die Niederlagen an den Brettern eins bis vier den Ausschlag gaben.

	Siegener SV	-	SV Bergneustadt/Derschlag	4½ : 3½
1	Schischke, Reinhard (2095)	-	Chlechowicz, Frank (2202)	1 - 0
2	Richter, Gerald (2080)	-	Michalik, Friedhelm (2071)	1 - 0
3	Osetrov, Andrej (2040)	-	Stümer, Paul (1937)	1 - 0
4	Lange, Ulrich (1985)	-	Hojka, Christoph (2030)	1 - 0
5	Döhner, Hans-Jürgen (1978)	-	Blab, Ludwig (2009)	0 - 1
6	Domke, Sebastian (1863)	-	Hagedorn, Volker (1963)	½ - ½
7	Lindner, Torsten (1884)	-	Linnenborn, Guido (1845)	0 - 1
8	Besser, Jochen (1873)	-	Heitmann, Sebastian (1794)	0 - 1

Tarrasch:

"Die Gegner setzen sich selbst matt. Man muß nur etwas warten."

	Mannschaft	1	2	3	4	5	6	7	8	9	10	MP	BP
1	Sfr. Schwerte		4½	4½	6½	4½	4½	2½	4	5		13:3	36
2	SV Sundern	3½		5½	5	5½	3	3	5		8	10:6	38½
3	Svgg Lüdenscheid	3½	2½		4½	3		5½	4½	5½	5½	10:6	34½
4	SG Ennepe-Ruhr-Süd	1½	3	3½		6	5		4	6½	4½	9:7	34
5	SV Weidenau/Geisweid	3½	2½	5	2		4	5		6	4½	9:7	32½
6	SV Bergneustadt/D.	3½	5		3	4		5	3½	5	4	8:8	33
7	Svgg Plettenberg	5½	5	2½		3	3		4½	3½	5	8:8	32
8	Siegener SV	4	3	3½	4		4½	3½		4	5	7:9	31½
9	SV Kreuztal	3		2½	1½	2	3	4½	4		4½	5:11	25
10	SV Halver		0	2½	3½	3½	4	3	3	3½		1:15	23

Die Schachfreunde Schwerte steigen in die NRW-Klasse auf, die Anzahl der Absteiger in die Verbandsklassen steht derzeit noch nicht fest

	SV Morsbach	-	SV Bad Berleburg	4 : 4
1	Franke, Thomas (2092)	-	Grigorjan, Denis (2117)	½ - ½
2	Karthäuser, Johannes (1805)	-	Spies, Vladimir (1866)	0 - 1
3	Riederer, Martin (1827)	-	Rothberg, Olaf (1862)	1 - 0
4	Schmitz, Philipp (1913)	-	Meznar, Florian (1880)	0 - 1
5	Urbansky, Jan (1831)	-	Hof, Hartmut (1758)	1 - 0
6	Schneider, Benedikt (1742)	-	Vogel, Georg (1697)	½ - ½
7	Hamann, Bernd (1721)	-	Nathe, Emil (1721)	0 - 1
8	Solbach, Christoph (1683)	-	Klinkert, Werner (1713)	1 - 0

	SV Bergneustadt/Derschlag II	-	SV Kierspe	2 : 6
1	Müller, Ralf (1903)	-	Irrgang, Stephan (2040)	- / +
2	Kiparski, Ekkehart (1922)	-	Menz, Falk (1885)	½ - ½
3	Sailer, Hans-Peter (1779)	-	Theunissen, Klaus (1900)	1 - 0
4	Rittel, Hans-Joachim (1772)	-	Rode, Dominik (1998)	0 - 1
5	Lorke, Wolfgang (1703)	-	Schürmann, Ralf (1914)	0 - 1
6	Hamburger, Tiberiu (1547)	-	Ellend, Torsten (1793)	½ - ½
7	Vogel, Werner (1630)	-	Wiemer, Jan (1834)	0 - 1
8	Streichhan, Nick (1362)	-	Holler, Dirk (1814)	0 - 1

+++ Tabelle auf Seite 5 +++

Verbandsjugend: Morsbacher oben dabei

Hagen. Gestern ging in Hagen die Verbandsjugendeinzelmeisterschaft U16 und U18 zu Ende. Mit dabei waren neben den drei Morsbachern Philipp Schmitz, Johannes Karthäuser und Martin Riederer auch Julian Häck aus Lindlar. Beim siebenrundigen Turnier der U18 (7 Teilnehmer) startete Philipp als deutlicher DWZ-Favorit (fast 300 Punkte Vorsprung auf den Zweitgesetzten). Obwohl er in sechs Partien zwei Remisen abgab, gewann er das Turnier mit einem halben Punkt Vorsprung und qualifizierte sich damit für die in der zweiten Woche der Osterferien in Kranenburg stattfindende NRW-Jugendeinzelmeisterschaft. In der U16 konnte zwar niemand den Sieger Ajandhan Thanabalasingam stoppen, doch mit Martin Riederer und Johannes Karthäuser kamen zwei Morsbacher auf die Plätze zwei und drei. Damit wären beide auf der NRW-Meisterschaft spielberechtigt, allerdings musste Johannes absagen. Julian Häck kam bei seiner ersten Verbandsmeisterschaft bei 14 Teilnehmern auf den 13. Platz. Die Hagener Meisterschaft kann aus Oberberger Sicht als Erfolg gewertet werden.

Aus Oberberg sind Philipp Schmitz (oben, 3. von links), Martin Riederer (oben, ganz rechts) und Johannes Karthäuser (unten links) auf dem Siegerfoto.



U 1 6

Fortschrittstabelle: Stand nach der 7. Runde (nach Rangliste)

Nr.	Teilnehmer	NWZ	Titel	At	Verein/Ort	1	2	3	4	5	6	7	Punkte
1.	Thanabalasingam,Ajan	1890	C1	m	SV Brilon	7W1	5S1	2W $\frac{1}{2}$	6S1	3W1	4S $\frac{1}{2}$	9W1	6.0
2.	Riederer,Martin	1827	C1	m	SV Morsbach	9S1	6W1	1S $\frac{1}{2}$	3W $\frac{1}{2}$	4S $\frac{1}{2}$	5W1	11S1	5.5
3.	Karthäuser,Johannes	1805	C1	m	SV Morsbach	10W1	4S1	5W1	2S $\frac{1}{2}$	1S0	6W1	8S1	5.5
4.	Eckardt,Joshua	1431	C1	m	Kspr. Iserlohn	14W1	3W0	8S1	10S1	2W $\frac{1}{2}$	1W $\frac{1}{2}$	5S0	4.0
5.	Schulze,Marc	1798	C1	m	SVG Plettenberg	12S1	1W0	3S0	8W1	7W1	2S0	4W1	4.0
6.	Magorsch,Max	1501	C1	m	SF Schwerte	13W1	2S0	10W1	1W0	12S1	3S0	14W1	4.0
7.	Arens,Janik	1418	C2	m	SVG Lüdenscheid	1S0	8W1	9S1	12W1	5S0	11W0	13S $\frac{1}{2}$	3.5
8.	Link,Marcel	1073	C2	m	DJK Herdorf	11W1	7S0	4W0	5S0	13W1	14S1	3W0	3.0
9.	Böhlemann,Christian	1372	C1	m	SF Schwerte	2W0	13S1	7W0	11S0	14S1	12W1	1S0	3.0
10.	Schmitz,Julian	1356	C1	m	SF Schwerte	3S0	14W1	6S0	4W0	11W $\frac{1}{2}$	13S1	12S $\frac{1}{2}$	3.0
11.	Ertel,Jonathan	1435	C2	m	SV Morsbach	8S0	12W0	14S $\frac{1}{2}$	9W1	10S $\frac{1}{2}$	7S1	2W0	3.0
12.	Wackert,Dennis	1250	C1	m	Kspr. Lüdenscheid	5W0	11S1	13W1	7S0	6W0	9S0	10W $\frac{1}{2}$	2.5
13.	Häck,Julian	1083	C1	m	SF Lindlar	6S0	9W0	12S0	14W1	8S0	10W0	7W $\frac{1}{2}$	1.5
14.	Karamik,Neslihan	1037	B2	w	SVG Plettenberg	4S0	10S0	11W $\frac{1}{2}$	13S0	9W0	8W0	6S0	0.5

Rangliste: Stand nach der 7. Runde

Rang	Teilnehmer	NWZ	Verein/Ort	1	2	3	4	5	6	7	Punkte	SoBer
1.	Schmitz,Philipp	1913	SV Morsbach		$\frac{1}{2}$	$\frac{1}{2}$	1	1	1	1	5.0 - 1.0	11.50
2.	Holz,Fabian	1532	SV Brilon	$\frac{1}{2}$		$\frac{1}{2}$	$\frac{1}{2}$	1	1	1	4.5 - 1.5	10.00
3.	Flicke,Andreas	1632	Kspr. Iserlohn	$\frac{1}{2}$	$\frac{1}{2}$		$\frac{1}{2}$	1	1	1	4.5 - 1.5	10.00
4.	Giraud,Valerian	1690	SVG Lüdenscheid	0	$\frac{1}{2}$	$\frac{1}{2}$		$\frac{1}{2}$	1	1	3.5 - 2.5	7.00
5.	Most,Björn	1205	SF Schwerte	0	0	0	$\frac{1}{2}$		$\frac{1}{2}$	1	2.0 - 4.0	2.75
6.	Harding,Jan Hendrik	1333	SV Brilon	0	0	0	0	$\frac{1}{2}$		$\frac{1}{2}$	1.0 - 5.0	1.25
7.	Fehrensens,Nils	1473	C4 Chess Club	0	0	0	0	0	$\frac{1}{2}$		0.5 - 5.5	0.50

U 1 8

	Verbandsklasse Süd	1	2	3	4	5	6	7	8	9	10	MP	BP
1	SV Morsbach		6	4½	5½	5½	6½		6½	4	7½	15:1	46
2	SV Kierspe	2		5½	5	5		4½	6	6½	4	13:3	38½
3	Sfr. Neuenrade	3½	2½		2½	4½	5	6	5½		4½	10:6	34
4	SV Bad Laasphe	2½	3	5½			5	4½	3½	4	5	9:7	33
5	Hellertaler Sfr.	2½	3	3½			1½	4½	4½	5	5½	8:8	30
6	Siegener SV II	1½		3	3	6½		6	2½	4½	4	7:9	31
7	SF Lennestadt		3½	2	3½	3½	2		4	5	5½	5:11	29
8	SV Bergneustadt/Derschlag II	1½	2	2½	4½	3½	5½	4		2		5:11	25½
9	SV Bad Berleburg	4	1½		4	3	3½	3	6		3	4:12	28
10	Caissa Gosenbach-Eisfeld	0½	4	3½	3	2½	4	2½		4		4:12	24

Schach ist die geistreichste Form der Zeitverschwendung.

Werder Bremen stolpert Nur 4 : 4 gegen Mühlheim

Rnr	Verein	R	+	=	-	MP	BP
1	OSG Baden-Baden	13	12	0	1	24	76
2	SG Solingen	13	12	0	1	24	66
3	Werder Bremen	13	10	3	0	23	67.5
4	SV Mülheim Nord	13	8	4	1	20	63.5
5	SV Wattenscheid 1930	13	7	2	4	16	55.5
6	Hamburger SK	13	7	1	5	15	57
7	SC 1950 Remagen	13	7	1	5	15	56.5
8	SC Eppingen	13	6	2	5	14	55.5
9	SK Turm Emsdetten	13	6	0	7	12	53.5
10	SG Trier	13	6	0	7	12	50.5
11	SF Katernberg	13	6	0	7	12	45.5
12	SF Berlin 1903	13	2	3	8	7	46.5
13	FC Bayern München	13	1	3	9	5	41
14	Heidelberg-Handschuhsheim	13	0	5	8	5	35
15	SK König Tegel	13	0	2	11	2	32.5
16	Erfurter SK	13	0	2	11	2	30

Nachtrag Bezirksklasse Lindlar II - Olpe 8:0 kampflös

◇	1. LINDLAR II	26,5	8 : 2
◇	2. HÜCKESWAGEN	26,0	8 : 2
◇	3. MORSBACH II	23,5	6 : 4
◇	4. GUMMERSBACH II	18,5	5 : 5
◇	5. WINDECK	16,5	5 : 5
◇	6. SCHNELLENBACH	16,5	3 : 7
◇	7. OLPE	15,0	3 : 7
◇	8. MARIENHEIDE II	14,5	2 : 8



Langenfelder Open mit 2 Morsbachern

LANGENFELD.

Beim Langenfelder Schnellschachturnier nahmen mit Andreas Jacke und Benedikt Schneider zwei Spieler des SV Morsbach teil.

Der Start der beiden war unterschiedlich: Nach fünf Runden hatte Andreas satte drei Punkte erspielt, bei Benedikt waren es 1,5. Doch dann verlief es umgekehrt: Aus den restlichen vier Partien gelang Andreas lediglich ein Punkt, während Benedikt drei holte.

Somit kam Benedikt am Ende mit 5 Punkten auf den 31. Platz, Andreas wurde mit 4 Punkten 43. Auf Platz eins landete der deutsche Schnellschachmeister Karl-Heinz Podzielný („Potz-Blitz“) und GM Viesturs Meijers und Mikhail Zhaitsev.

Das Turnier war gut organisiert und bot gute Spielbedingungen.

SV Morsbach richtet Deutsche Meisterschaft aus

MORSBACH. Dank des rasanten Aufstiegs der Morsbacher Jugendabteilung darf der Schachverein Morsbach die gesamtdeutsche Jugendmannschaftsmeisterschaft des Jahres 2011 ausrichten. Aus jedem Bundesland konnten Vorschläge für die Ausrichtung eingereicht werden. So wurde von der Schachjugend NRW unter anderem Morsbach angegeben. Geplant ist auf Morsbacher Seite, die Meisterschaft in einer Turnhalle auszutragen. Zudem darf Morsbach als Ausrichter eine eigene Mannschaft bei der Deutschen Jugendmannschaftsmeisterschaft (DJMM) stellen.

Bilder des Bezirks

Heute: Gummersbach



GUIDO KORB §

Regelkunde

n während einer Partie festgestellt wird, dass ein regelwidriger Zug, eingeschlossen de wandlung oder dem Schlagen des gegnerischen Königs, vollständig abgeschlossen wur stellt. Falls die Stellung unmittelbar vor dem Regelverstoß nicht bestimmt werden kar



In der letzten Ausgabe war die Antwort von Schiedsrichter Dr. Marius Fränzel wegen eines verrutschten Formates nicht komplett lesbar. Deshalb soll sie hier noch einmal wiederholt werden.

Hallo Herr Korb,

FIDE 3.7 e) besagt ausdrücklich, dass der Bauer das Umwandlungsfeld "erreicht" haben muss, bevor er

umgewandelt werden kann. Dies ist besonders in den Fällen sinnvoll, in denen der Bauer die gegnerische Grundreihe auf zwei Weisen erreichen kann: durch einen normalen Zug oder durch einen Schlagzug. In diesem Fall ist die Regel streng einzuhalten, was die meisten Spieler auch ohne weiteres tun werden. Es entspricht aber sicherlich der nor-

malen Spielpraxis, zuerst die Figur, in die der Bauer umgewandelt werden soll, auf dem Umwandlungsfeld einzusetzen und dann den davor stehenden Bauern zu entfernen. Dies ist nicht im strengen Sinne regelkonform. Trotzdem würde ich es als Schiedsrichter im Normalfall nicht bemängeln oder bestrafen.

Mit freundlichem Gruß, Marius Fränzel

Nun noch eine kurze Beschäftigung mit dem Thema „zurückdrücken der Uhr bei umschmeißen der Figuren“.

Das Zügezahlargument in der letzten Ausgabe hat zu einer weiteren Frage geführt. Sicher ist der Zügezähler nicht das stärkste Argument für das zurückdrücken der Uhr, zumal es sich nur auf elektronische Uhren beschränkt. An solchen Beispielen wird deutlich, dass manche Regeln nicht immer ganz einfach sind.

Die Frage bzw. Bemerkung von Sebastian lautet so:

Hier noch eine Sache zu Fall 3 (umschmeißen von Figuren). du schreibst "Da spielen immerhin, zumindest bei elektronischen Uhren; Zügezähler und Zeitkorrektur u.ä. eine Rolle." zu den Zugzählern würde ich vorschlagen einen Nachtrag im nächsten sbo-nl zu machen, da:

1) Zugzähler in Uhren sind grundsätzlich problematisch und sollten nach Möglichkeit abgeschaltet werden. (<http://www.schachschiedsrichter-nrw.de/category/falle-aus-der-praxis/>)

2) 6.14

Projektionsleinwände, Bildschirme oder Demonstrationsbretter, welche die aktuelle Stellung auf dem Schachbrett, die Züge und die Anzahl der gespielten Züge zeigen, sowie die Uhren, die auch die Zügezahl anzeigen, sind im Turniersaal erlaubt. Jedoch darf ein Spieler einen Anspruch nicht nur auf Informationen stützen, die auf derartigen Anzeigen beruhen.

Konkret heißt das für das umschmeißen von Figuren, dass man die Uhr trotz Zugzähler direkt wieder drücken kann, obwohl kein eigener Zug gemacht wurde, damit der Gegner seine Figuren aufstellen kann, da Ansprüche nicht aufgrund von Zugzählern gestellt werden dürfen.

Prinzipiell ist die Bemerkung berechtigt, vor allem vor dem Hintergrund, dass sich die ursprüngliche Frage auf Blitzschach bezog. Dort spielt der Zügezähler an elektronischen Uhren bei normalen Blitzbedingungen keine Rolle, weshalb er als Argument gegen das Zurückdrücken der Uhr nicht in Frage kommt.

Bei Normalpartien ist das aber anders, zumindest dann, wenn er eingeschaltet ist, und darauf beziehen sich die angeführten Zitate.

Zwar darf der Zügezähler nicht als einzige Basis für das Erreichen der erforderlichen Zügezahl vor der Zeitkontrolle

herangezogen werden. Das sagt auch der angeführte Artikel der FIDE-Regeln aus. Dennoch darf nicht außer Acht gelassen werden, dass die Regeln ein anderes Vorgehen vorschreiben, dessen Umgehung nur bei Blitzpartien stillschweigend geduldet wird.

6.10

a) Jede Anzeige auf den Uhren **ist bindend**, sofern kein offensichtlicher Mangel an der Uhr vorliegt. Eine Schachuhr mit einem offensichtlichen Mangel **muss ersetzt** werden. Der Schiedsrichter ersetzt die Uhr und bestimmt nach bestem Ermessen, auf welche Zeiten die Ersatzuhr zu stellen ist.

b) Wenn während einer Partie festgestellt wird, dass die Einstellung einer oder beider Uhren unrichtig war, **muss einer der Spieler oder der Schiedsrichter sofort die Uhren anhalten**. Der Schiedsrichter **muss die richtige Einstellung vornehmen** und die Zeiten und den Zugzähler anpassen. Er bestimmt nach bestem Ermessen die richtigen Einstellungen.

6.13 Wenn die Figuren infolge eines Regelverstößes oder aus anderen Gründen in eine vorangegangene Stellung zurückversetzt werden müssen, bestimmt der Schiedsrichter nach bestem Ermessen, auf welche Zeiten die Uhren zu stellen sind. **Er berichtet auch, falls nötig, den Zugzähler der Uhr.**

7.3 Wenn ein Spieler eine oder mehrere Figuren verschiebt, muss er die korrekte Stellung auf Kosten seiner eigenen Zeit wieder aufbauen. Falls nötig hält der Spieler oder sein Gegner die Uhren an und bittet den Schiedsrichter um Hilfe. Der Schiedsrichter darf den Spieler, der die Figuren verschoben hat, bestrafen.

Das sind noch einige weitere FIDE-Regeln, die eine Korrektur des Zügezählers vorsehen, falls dies nötig sein sollte. Ist also der Zügezähler eingeschaltet, gehört auch er zu den Einstellungen der Uhr, die korrekt sein sollen. Wenn dieser durch Fehlbedienung oder Zurückdrücken falsch eingestellt ist, muss er ebenfalls korrigiert werden.

Dies gilt grundsätzlich für alle Varianten des Wettkampfschachspiels. Bei Blitzpartien, wird von dieser exakten Einhaltung der Regeln, aus den oben angeführten Gründen, schon mal abgesehen. Allerdings nur bei „normaler“ Bedenkzeitregelung. Wird nach dem Fischer- oder Bronsteinmodus gespielt, spielt der Zügezähler schon eine Rolle. In diesen Fällen ist nach den Regeln vorzugehen und die Uhren im Zweifelsfalle anzuhalten.

Ist der Zügezähler, wie bei verschiedenen Turnieren gefordert, ausgeschaltet, (nach NRW-Vorgaben (s.o.) ist der Zügezähler auszuschalten, was aber hier konkret nur

für Normalpartien gilt (siehe NRW-Jugendliga)) ist das natürlich kein Argument mehr gegen das Zurückdrücken der Uhr.

In den meisten Blitzturnieren sind nicht genügend Schiedsrichter anwesend, deshalb die Duldung eines nicht regelkonformen Verhaltens, denn 7.3 kennt das Zurückdrücken der Uhr nicht. Danach muss der Spieler im Zweifelsfalle immer die Uhren anhalten und den Schiedsrichter rufen.

Blitz-Regeln

Nun wollen wir uns mit den Blitzregeln genauer befassen.

B1. Eine Blitzschachpartie ist eine Partie, in der alle Züge innerhalb einer festgesetzten Zeit von weniger als 15 Minuten gemacht werden müssen, oder die vorgegebene Zeit zuzüglich der Zeitgutschrift für 60 Züge weniger als 15 Minuten beträgt.

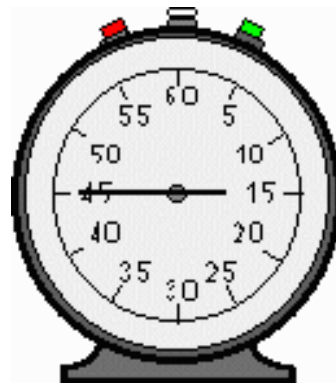

Dieser Artikel legt in Abhängigkeit von der Bedenkzeit fest, was eine Blitzschachpartie ist.

Generell gibt es zwei Bedenkzeitmodi beim Blitzschach. Der bekannteste ist wohl der mit einer absoluten Bedenkzeit, die bei den gängigen Turnieren bei 5 Minuten pro Spieler und Partie liegt. Aber nicht nur diese Version, sondern alle Turniere, bei denen weniger als 15 Minuten Bedenkzeit pro Spieler und Partie vorgesehen sind, werden zum Blitzschach gerechnet.

Neben diesen traditionellen Bedenkzeitmodi gibt es seit Einführung elektronischer Schachuhren, noch solche, die z.B. eine Zeitgutschrift pro Zug vorsehen (Fischer- oder Bronstein-Modus). Mit den elektronischen Schachuhren wurden die Möglichkeiten immer vielfältiger. Zum Blitzschach werden dann solche Schachpartien gerechnet, bei denen die Bedenkzeit incl. der Zeitgutschriften für 60 Züge weniger als 15 Minuten beträgt. In diesen Fällen könnte, um das Thema Zügezähler noch einmal kurz anzusprechen, ein falsch eingestellter Zügezähler schon eine Rolle spielen.

B2. Falls eine angemessene Überwachung gewährleistet ist (ein Schiedsrichter für eine Partie), gelten die Turnierschachregeln und Artikel A.2.

Diese Regelung ist neu im Blitzschach. Sie wird aber wohl nur selten zur Anwendung

kommen, denn es wird nur wenige Blitzschachturniere geben, wo mindestens halb so Schiedsrichter wie Spieler anwesend sind.

Die Regel sagt klar aus, dass eine „angemessene Überwachung“ dann gegeben ist, wenn für jedes Brett ein Schiedsrichter zur Verfügung steht.



Wird ein Turnier unter diesen Voraussetzungen ausgeschrieben, dann gelten die normalen Turnierschachregeln. Es gibt nur eine Ausnahme. Die wird durch den Verweis auf Artikel A2 angegeben. Das ist die erste Verbindung zwischen den Blitzschach- und den Schnellschachregeln. Der Artikel A2 hebt lediglich die Notationspflicht auf. Das heißt nichts anderes als, dass die Spieler bei Blitz- und Schnellschachturnieren nicht verpflichtet sind die Partien mitzuschreiben, sie sind

aber dennoch frei dies trotzdem zu tun. Bei Schnellschachpartien mag dies auch noch im begrenzten Rahmen möglich sein, beim Blitzschach ist es wohl nicht so sinnvoll.

Da alle normalen Schachregeln mit Ausnahme der Notationspflicht gelten, gibt es natürlich auch keinen Partiegewinn durch einen reklamierten regelwidrigen Zug. Es ist auch möglich, auf Remis wegen dreimaliger Stellungswiederholung zu reklamieren. Eine Reklamation nach 10.2 wäre ebenfalls nicht auszuschließen. Zur Bestätigung, dass eine Reklamation oder ein Antrag berechtigt ist, steht ja der Schiedsrichter zur Verfügung, der ja nur für diese eine Partie zuständig ist und diese deshalb genau beobachten kann.

B3. Wo eine angemessene Überwachung nicht möglich ist, gelten die folgenden Regeln:

a) Es gelten die Schnellschachregeln gemäß Anhang A, es sei denn, sie werden durch die folgenden Blitzschachregeln außer Kraft gesetzt.

b) Die Artikel 10.2 und A.4.c gelten nicht.

Nun wird es interessant, weil jetzt die eigentlichen Blitzregeln kommen, oder doch nicht. Jedenfalls tritt dieser Artikel dann in Kraft, wenn in einem Blitzturnier nicht für jedes Brett ein Schiedsrichter zur

Verfügung steht. Das dürfte in den meisten Fällen so sein.

Ist also eine „angemessene Überwachung“ nicht gewährleistet, dann gelten erst einmal die Schnellschachregeln. Nein Ihr habt Euch nicht verlesen, der Verweis auf Anhang A ist eindeutig. Erst einmal gelten die Schnellschachregeln es sei denn, sie werden durch die folgenden Blitzschachregeln außer Kraft gesetzt. Das gibt natürlich manchmal eine schönes hin und her zwischen den beiden Artikeln. Wie gut, dass sie direkt hintereinander stehen. Nachfolgend steht der originale Wortlaut der FIDE-Schnellschachregeln.

A. Schnellschach

A1. Eine Schnellschachpartie ist eine Partie, in der entweder alle Züge innerhalb einer festgesetzten Zeit von mindestens 15 aber weniger als 60 Minuten je Spieler gemacht werden müssen, oder die vorgegebene Zeit zuzüglich der Zeitgutschrift für 60 Züge beträgt mindestens 15 aber weniger als 60 Minuten pro Spieler.

A2. Die Spieler müssen die Züge nicht aufzeichnen.

A3. Falls eine angemessene Überwachung gewährleistet ist (zum Beispiel ein Schiedsrichter für höchstens drei Partien), gelten die Turnierschachregeln.